KUVEYT TÜRK PORTFÖY YÖNETİMİ A.Ş.

01.01.2024 – 31.12.2024 DÖNEMİNE AİT 12 AYLIK FAALİYET RAPORU

ŞİRKETİN AMACI VE FAALİYET KONUSU

Şirket'in ana faaliyet konusu, Sermaye Piyasası Kurulu'nun ilgili mevzuat hükümleri çerçevesinde yatırım fonlarının kurulması ve yönetimidir. Ayrıca, yatırım ortaklıklarının, 28/3/2001 tarihli ve 4632 sayılı Bireysel Emeklilik Tasarruf ve Yatırım Sistemi Kanunu kapsamında kurulan emeklilik yatırım fonlarının ve bunların muadili yurt dışında kurulmuş yabancı kolektif yatırım kuruluşlarının portföylerinin yönetimi de ana faaliyet konusu kapsamındadır.

Şirket, sermaye piyasası mevzuatında yer alan şartları sağlamak ve Sermaye Piyasası Kurulu (Kurul)'ndan gerekli izin ve/veya yetki belgelerini almak kaydıyla, portföy yöneticiliği, yatırım danışmanlığı ve kurucusu olduğu yatırım fonlarının katılma payları dahil olmak üzere fon katılma payları ile değişken sermayeli yatırım ortaklıklarının paylarının pazarlanması ve dağıtılması faaliyetinde bulunabilir.

Şirket, herhangi bir yetki belgesine tabi olmaksızın Kurul'a bildirimde bulunmak ve Kurul'un portföy yönetim şirketlerine ilişkin düzenlemelerinde belirlenen asgari öz sermaye büyüklüğüne sahip olmak şartıyla, Kurul'un yatırım hizmetleri ve faaliyetlerine ilişkin düzenlemelerine uygun şekilde;

(i) Sermaye piyasaları ile ilgili danışmanlık hizmetleri sunulması,

(ii) Sermaye piyasası araçlarına ilişkin işlemlerle ilgili yatırım araştırması ve finansal analiz yapılması veya genel tavsiyede bulunulması,

yan hizmetlerini de verebilir.

I-GENEL BİLGİLER

Ticaret Ünvanı	:	Kuveyt Türk Portföy Yönetimi A.Ş.
Ticari Sicil Tescil Tarihi	:	26.05.2015
Ticari Sicil Numarası	:	976437
Mersis Numarası	:	0590054917400015
Merkez Adresi	:	Altunizade Mah. Kısıklı Cad. Sarkuysan – AK İş Merkezi Apt. No:4/2/6 34662 Üsküdar / İstanbul
Telefon	:	0(216) 265 50 50
Faks	:	0(216) 265 50 55
E-posta adresi	:	info@ktportfoy.com.tr
Web Adresi	:	www.kuveytturkportfoy.com.tr

a)-Şirketin Organizasyon Yapısı:

Yönetim Kurulu, Genel Müdür, Genel Müdür Yardımcısı, Portföy Yönetimi Birimi, Fon Hizmetleri ve Mali İşler Birimi, Teftiş Birimi, Risk Yönetim Birimi, İç Kontrol Birimi, Alternatif Yatırımlar Birimi, Pazarlama Birimi, Araştırma Birimi'nden oluşmaktadır.

KUVEYTTÜRK Portföy

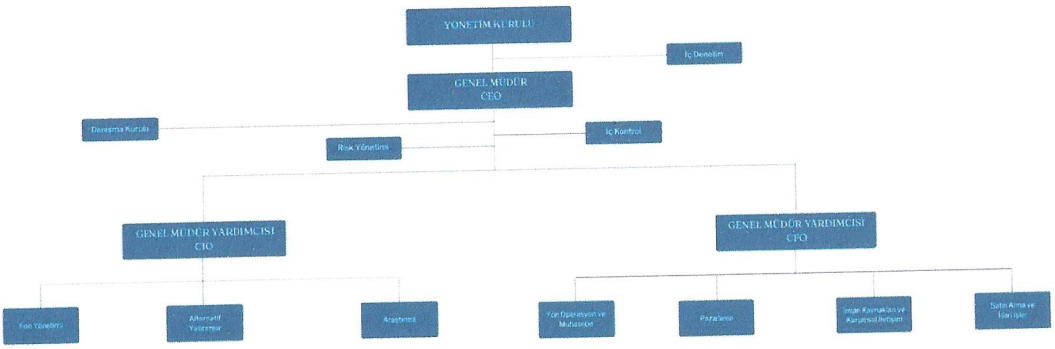

b) Şirket Sermayesi:

Kayıtlı Sermaye Tavanı : 250.000.000 TL

Çıkarılmış Sermaye : 80.000.000 TL

Şirket Sermayesinin 10.000.000 TL'den 50.000.000 TL'ye artırılmasıyla ilgili olarak esas sözleşmenin 9. Maddesi tadil metni SPK tarafından 27.03.2023 tarih ve E-12233903-350.05.01-42923 sayı ile onaylanmıştır. Türk Ticaret Sicil Memurluğunca da 11.04.2023 tarihinde tescili ilan edilmiştir. Şirket Sermayesinin 50.000.000 TL'den 80.000.000 TL'ye artırılmasıyla ilgili olarak esas sözleşmenin 9. Maddesi tadil metni SPK tarafından 04.10.2023 tarih ve E-12233903-350.05.01-42923 sayı ile onaylanmıştır. Türk Ticaret Sicil Memurluğunca da 31.10.2023 tarihinde tescili ilan edilmiştir.

Kayıtlı Sermaye Tavanı süresi 2023-2027 yılları arasında geçerli olmak üzere 5 yıllığına geçerli olacak şekilde, Sermaye Piyasası Kurulu'ndan ve T.C. Ticaret Bakanlığı'ndan 2023 yılında izin alınmıştır.

C) Ortaklık Yapısı

Şirket, % 100 Kuveyt Türk Katılım Bankası A.Ş. iştirakidir.

d) İmtiyazlı Paylara İlişkin Bilgiler

Yoktur.

II-ŞİRKETİN YÖNETİM ORGANI, ÜST DÜZEY YÖNETİCİ VE PERSONEL BİLGİLERİ

Şirketin Yönetim Organı: 5 kişiden oluşmaktadır.

Yönetim Kurulu Üyeleri:

Adı Soyadı	Görevi	İmza Yetkisi	Görev Başlangıç Tarihi
Hüseyin Cevdet YILMAZ	Yönetim Kurulu Başkanı	1. Derece	05.06.2015
Nurettin KOLAÇ	Yönetim Kurulu Başkan Yardımcısı ve Vekili	1. Derece	27.03.2024
Ahmet Süleyman KARAKAYA	Yönetim Kurulu Üyesi	1. Derece	27.03.2024
Mehmet ORAL	Yönetim Kurulu Üyesi	1. Derece	27.03.2024
Hamit KÜTÜK	Yönetim Kurulu Üyesi ve Genel Müdür	1. Derece	15.04.2019

Dönem içerisinde Yönetim Kurulu Üyeliklerinde Oluşan Değişiklikler:

Sn. Ahmet ALBAYRAK, Sn. Abdurrahman DELİPOYRAZ, Sn. Bilal SAYIN'ın yönetim kurulu üyelikleri sona ermiş, yerlerine Sn. Mehmet ORAL, Sn. Nurettin KOLAÇ ve Sn. Ahmet Süleyman KARAKAYA atanmıştır.

Şirketin İç Kontrolden Sorumlu Yönetim Kurulu Üyesi Sn. Nurettin KOLAÇ'tır.

Şirket'in 2024 yılı tam tasdik çalışmaları "Koza Yeminli Mali Müşavirlik LTD. ŞTİ." tarafından yürütülmektedir.

Şirket'in 2024 hesap dönemi Bağımsız Denetim çalışmalarını "DRT Bağımsız Denetim ve Serbest Muhasebeci Mali Müşavirlik A.Ş." tarafından yürütülmüştür.

Şirketin Üst Yönetimi:

Adı Soyadı	Görevi	Başlama – Bitiş Tarihleri	Mesleki Tecrübe
Hamit KÜTÜK	Yönetim Kurulu Üyesi ve Genel Müdür	15.04.2019 – Devam Ediyor	30 Yıl
Bora DOĞANAY	Genel Müdür Yrd.	22.08.2016 - Devam Ediyor	27 Yıl
Bayram Veli SALUR	Genel Müdür Yrd.	01.06.2016- Devam Ediyor	12 Yıl

Şirket Personel Sayısı ve Sağlanan Haklar:

Şirket bünyesinde bordrolu olarak 43 çalışan personel bulunmaktadır. Personele maaş dışında, özel sağlık sigortası, bireysel emeklilik sigortası, yemek ve yol yardımı yapılmaktadır.

Personel Dağılımı Şöyledir;

Ünvan	Kişi Sayısı
Genel Müdür	1
Genel Müdür Yrd.	2
Direktör	5
Kıdemli Müdür	2
Müdür	9
Yönetici	12
Uzman	4
Uzman Yrd.	6
Yetkili	1
İkram Görevlisi	1

III-ŞİRKETİN ARAŞTIRMA GELİŞTİRME ÇALIŞMALARI

Araştırma ve geliştirme faaliyetleri olarak pay piyasası, makro ekonomik araştırma ve piyasa takibi yapılmaktadır.

Pay piyasası araştırmasında, İslami kriterlere uygun hisse senetlerinin tespiti ile önceden tespit edilen şirketlerin izlenmesi, seçilen şirketlerin finansal değerlendirilmesi yapılmaktadır.

Makro ekonomik araştırma kapsamında, yurtiçi makro ekonomik verilerin takibi ve analizi yapılmaktadır. Küresel ve yurt içi piyasalardaki gelişmelerin takip edilerek, yorumlanması yapılmaktadır.

IV- ŞİRKETİN FAALİYETLERİ VE FAALİYETLERE İLİŞKİN GELİŞMELER

a) Şirketin, Hesap Dönemi İçerisinde Yaptığı Yatırımlar

Şirket dönem içerisinde 12.622.478,34 TL demirbaş yatırımı yapmıştır. (2023; 4.193.692,22 TL)

b) Hesap dönemi içerisinde yapılan özel ve bağımsız denetim faaliyetleri

Şirket faaliyetleri altı aylık dönemler itibari ile yılda iki defa bağımsız denetim firması tarafından denetlenmektedir.

Şirketimiz ile Koza Yeminli Mali Müşavirlik A.Ş. arasında tam tasdik sözleşmesi mevcut olup vergi yükümlülükleri ve mali uygulamalar açısından rutin kontrol edilmektedir.

İç Denetim ekibimizin yaptığı çalışmaların yanı sıra, şirketimiz iştiraki olduğundan Kuveyt Türk Katılım Bankası A.Ş.'nin rutin denetimine de tabidir.

c) Şirket aleyhine mali durumunu etkileyebilecek nitelikteki davaların olması durumu ve muhtemel sonuçları:

Şirket aleyhine herhangi bir dava bulunmamaktadır.

d) Yönetim Organı Üyeleri İle Üst Düzey Yöneticilere Sağlanan Mali Haklar

Sağlanan huzur hakkı, ücret, prim, ikramiye, kâr payı gibi mali menfaatleri ile verilen ödenekler, yolculuk, konaklama ve temsil giderleri ile ayni ve nakdi imkânlar, sigortalar ve benzeri teminatların toplam tutarları 43.317.916,00 TL'dir (2023; 21.019.511,90 TL). (Yönetim Kurulu, Genel Müdür, Genel Müdür Yardımcısı ile Direktörler)

e) Şirketler topluluğuna bağlı bir şirketse: Hâkim şirketle, hâkim şirkete bağlı bir şirketle, hâkim şirket yönlendirmesiyle onun ya da ona bağlı bir şirketin yararına yaptığı hukuki işlemler ve geçmiş faaliyet yılında hakim şirketin ya da ona bağlı bir şirketin yarına alınan veya alınmasından kaçınan tüm diğer önlemler:

Hesap dönemi içerisinde Şirketimizin, hakim ortağı Kuveyt Türk Katılım Bankası A.Ş. yönlendirmesiyle Kuveyt Türk Katılım Bankası A.Ş. ya da bağlı şirketlerin yararına yapılmış herhangi bir hukuki işlem, ya da şirketlerin yararına alınan veya alınmasından kaçınılan herhangi bir önlem bulunmamaktadır.

f) Şirketin iç kontrol sistemi ve iç denetim faaliyetleri hakkında bilgiler ile yönetim organının bu konudaki görüşü:

Şirket iç kontrol, teftiş ve risk yönetimi fonksiyonlarını kendi bünyesinde, etkin bir şekilde yürütmektedir.

Şirket yürüttüğü iç denetim faaliyetleriyle; yasal düzenlemelere ve yükümlülüklere uyumun sağlanmasını, yürütülen işlem ve hizmetlerin risk temelli bir yaklaşımla değerlendirilmesini, çalışanlarının bilinçlendirilmesini hedeflemektedir.

Şirketin Teftiş Birimi, İç Kontrol Birimi doğrudan Yönetim Kurulu'na raporlama yapmaktadır.

g) Mevzuat hükümlerine aykırı uygulamalar nedeniyle şirket ve yönetim organı üyeleri hakkında uygulanan idari veya adli yaptırımlara ilişkin açıklamalar:

Yoktur.

h)- Yıl içerisinde olağanüstü genel kurul toplantısı yapılmışsa, toplantının tarihi, toplantıda alınan kararlar ve buna ilişkin yapılan işlemlerde dahil olmak üzere olağanüstü genel kurula ilişkin bilgiler:

Yoktur.

l)- Şirketin dönem içinde yapmış olduğu bağış ve yardımlar ile sosyal sorumluluk projeleri çerçevesinde yapılan harcamalara ilişkin bilgiler:

Şirket'in dönem içerisinde yaptığı bağışların toplamı 372.205,59 TL'dir (2023: 1.651.681,70 TL).

i)- İşletmenin faaliyet gösterdiği sektör ve bu sektör içerisindeki yeri hakkında bilgiler:

2015 yılı fon ihracı yapılamamıştır şirket kuruluşu gerçekleştirilmiştir.
2016 - 2024 yılları arasında ihraç edilen fonlar ve ihraç tarihleri şöyledir;

Kuruluş Yılı	Fon Ünvanı
2016	KTM - KUVEYT TÜRK PORTFÖY BİRİNCİ KATILIM (TL) FONU
2016	KTN - KUVEYT TÜRK PORTFÖY KİRA SERTİFİKALARI KATILIM (TL) FONU
2016	KTR - KUVEYT TÜRK PORTFÖY BİRİNCİ KATILIM SERBEST (TL) FON
2016	KTS - KUVEYT TÜRK PORTFÖY İKİNCİ KATILIM SERBEST FON
2016	KTT - KUVEYT TÜRK PORTFÖY DÖRDÜNCÜ KATILIM SERBEST (DÖVİZ) FON
2017	KTV - KUVEYT TÜRK PORTFÖY KISA VADELİ KİRA SERTİFİKALARI KATILIM (TL) FONU
2017	KTU - KUVEYT TÜRK PORTFÖY NEOVA KATILIM SERBEST ÖZEL (TL) FON
2018	KTE - KUVEYT TÜRK PORTFÖY CEYLAN KİRA SERTİFİKALARI (DÖVİZ) SERBEST FONU
2018	KTY - KUVEYT TÜRK PORTFÖY KUVEYT TÜRK TEKNO GİRİŞİM GİRİŞİM SERMAYESİ YATIRIM FONU
2019	KZL - KUVEYT TÜRK PORTFÖY KIZILAY'A DESTEK ALTIN KATILIM FONU
2020	KSV - KUVEYT TÜRK PORTFÖY KISA VADELİ KATILIM SERBEST (TL) FON
2020	ZAY - KUVEYT TÜRK PORTFÖY SEPET HESAP PARA PİYASASI KATILIM (TL) FONU
2020	KPC - KUVEYT TÜRK PORTFÖY KATILIM HİSSE SENEDİ (TL) FONU (HİSSE SENEDİ YOĞUN FON)
2021	KLU - KUVEYT TÜRK PORTFÖY PARA PİYASASI KATILIM (TL) FONU
2021	KLG - KUVEYT TÜRK PORTFÖY YÖNETİMİ A.Ş. LONCA GİRİŞİM SERMAYESİ YATIRIM FONU
2021	KJK - KUVEYT TÜRK PORTFÖY KUVEYT TÜRK YABANCI KATILIM SERBEST ÖZEL FON
2021	KUT - KUVEYT TÜRK PORTFÖY KIYMETLİ MADENLER KATILIM FONU
2021	KSR - KUVEYT TÜRK PORTFÖY SÜRDÜRÜLEBİLİRLİK KATILIM FONU
2021	KSG - KUVEYT TÜRK PORTFÖY KSF KATILIM SERBEST (DÖVİZ) ÖZEL FON
2021	KKB - KUVEYT TÜRK PORTFÖY EKAS KATILIM SERBEST (DÖVİZ) ÖZEL FON
2021	KOG- KUVEYT TÜRK PORTFÖY YÖNETİMİ A.Ş.NEOVA KATILIM SİGORTA ÖZEL GİRİŞİM SERMAYESİ YATIRIM FONU
2022	KHU-KUVEYT TÜRK PORTFÖY BİRİNCİ KATILIM SERBEST (DÖVİZ-AVRO) ÖZEL FON
2022	KKG-KUVEYT TÜRK PORTFÖY KOBİ GİRİŞİM SERMAYESİ YATIRIM FONU
2022	KDL-KUVEYT TÜRK PORTFÖY BEŞİNCİ KATILIM SERBEST (DÖVİZ) FON
2022	KAV- KUVEYT TÜRK PORTFÖY ALTINCI KATILIM SERBEST (DÖVİZ-AVRO) FON
2022	KNS- KUVEYT TÜRK PORTFÖY NKS KATILIM SERBEST (TL) ÖZEL FON
2022	KCV- KUVEYT TÜRK PORTFÖY ÇOKLU VARLIK KATILIM FONU
2023	KDK-KUVEYT TÜRK PORTFÖY BİRİNCİ KATILIM SERBEST (DÖVİZ- ABD DOLARI) ÖZEL FON
2023	KMS-KUVEYT TÜRK PORTFÖY MİSS KATILIM SERBEST (DÖVİZ) ÖZEL FON
2023	KMA-KUVEYT TÜRK PORTFÖY KMA KATILIM SERBEST (DÖVİZ) ÖZEL FON
2023	KLL-KUVEYT TÜRK PORTFÖY TLL KATILIM SERBEST (DÖVİZ) ÖZEL FON
2023	KDS-KUVEYT TÜRK PORTFÖY YEDİNCİ KATILIM SERBEST (DÖVİZ) FON
2023	KPU-KUVEYT TÜRK PORTFÖY İKİNCİ KATILIM HİSSE SENEDİ (TL) FONU (HİSSE SENEDİ YOĞUN FON)
2023	KMT-KUVEYT TÜRK PORTFÖY KAM KATILIM SERBEST (TL) ÖZEL FON
2023	KKT-KUVEYT TÜRK PORTFÖY İKİNCİ KISA VADELİ KATILIM SERBEST (TL) FON
2023	KKE-KUVEYT TÜRK PORTFÖY USTA KATILIM SERBEST (DÖVİZ) ÖZEL FON
2024	KDZ-KUVEYT TÜRK PORTFÖY SEKİZİNCİ KATILIM SERBEST (DÖVİZ) FON
2024	KNJ-KUVEYT TÜRK PORTFÖY ENERJİ KATILIM FON

2024	KTJ-KUVEYT TÜRK PORTFÖY TEKNOLOJİ KATILIM FON
2024	KZU- KUVEYT TÜRK PORTFÖY İKİNCİ ALTIN KATILIM FONU
2024	KFZ-KUVEYT TÜRK PORTFÖY KFZ KATILIM SERBEST ÖZEL FON
2024	ZA2-KUVEYT TÜRK PORTFÖY İKİNCİ SEPET HESAP PARA PİYASASI KATILIM FONU
2024	KGM- KUVEYT TÜRK PORTFÖY GÜMÜŞ KATILIM FONU
2024	KPA- KUVEYT TÜRK PORTFÖY KAR PAYI ÖDEYEN KATILIM HİSSE SENEDİ FONU (HİSSE SENEDİ YOĞUN FONU)
2024	NKV- KUVEYT TÜRK PORTFÖY NKV KISA VADELİ KATILIM SERBEST ÖZEL FON
2024	KDV- KUVEYT TÜRK PORTFÖY DOKUZUNCU KATILIM SERBEST (DÖVİZ) FON
2024	KEU- KUVEYT TÜRK PORTFÖY ONUNCU KATILIM SERBEST (DÖVİZ-AVRO) FONU
2024	KGM- KUVEYT TÜRK PORTFÖY GÜMÜŞ KATILIM FON SEPETİ FONU
2024	KPD- KUVEYT TÜRK PORTFÖY KAR PAYI ÖDEYEN KATILIM SERBEST (DÖVİZ) FON
2024	KPA- KUVEYT TÜRK PORTFÖY KAR PAYI ÖDEYEN KATILIM HİSSE SENEDİ FONU (HİSSE SENEDİ YOĞUN FON)

Portföy Yönetim Hizmeti Verilen Emeklilik Fonları;

KEZ - KATILIM EMEKLİLİK VE HAYAT A.Ş. OKS AGRESİF DEĞİŞKEN KATILIM EMEKLİLİK YATIRIM FONU

KEB - KATILIM EMEKLİLİK VE HAYAT A.Ş. KATILIM STANDART EMEKLİLİK YATIRIM FONU

KEF - KATILIM EMEKLİLİK VE HAYAT A.Ş. ALTIN EMEKLİLİK YATIRIM FONU

KJM - KATILIM EMEKLİLİK VE HAYAT A.Ş. KIYMETLİ MADENLER KATILIM EMEKLİLİK YATIRIM FONU

KLT - KATILIM EMEKLİLİK VE HAYAT A.Ş. TEMETTÜ ÖDEYEN ŞİRKETLER KATILIM HİSSE SENEDİ EMEKLİLİK YATIRIM FONU

KEA - KATILIM KATKI EMEKLİLİK YATIRIM FONU

KSU - SÜRDÜRÜLEBİLİRLİK KATILIM EMEKLİLİK YATIRIM FONU

KKV - KISA VADELİ KİRA SERTİFİKALARI KATILIM EMEKLİLİK YATIRIM FONU

Kuruluş Aşamasında olan Fonlarımız;

KUVEYT TÜRK PORTFÖY PY KATILIM HİSSE SENEDİ SERBEST ÖZEL FON (HİSSE SENEDİ YOĞUN FON)

V- FİNANSAL DURUM

31 ARALIK 2024 TARİHLİ FİNANSAL DURUM TABLOSU

	Dipnot Referansı	Bağımsız Denetimden Geçmiş Dönem 31 Aralık 2024	Bağımsız Denetimden Geçmiş Dönem 31 Aralık 2023
VARLIKLAR			
DÖNEN VARLIKLAR			
Nakit Ve Nakit Benzerleri	4	104.725.922	200.600.835
Finansal Yatırımlar	5	790.937.645	206.770.033
Ticari Alacaklar		110.604.818	68.547.659
- İlişkili Taraflardan Ticari Alacaklar	*6,22*	*108.657.276*	*59.985.292*
- İlişkili Olmayan Taraflardan Ticari Alacaklar	*6*	*1.947.542*	*8.562.367*
Diğer Alacaklar	7	27.953.346	1.428.423
TOPLAM DÖNEN VARLIKLAR		**1.034.221.731**	**477.346.950**
DURAN VARLIKLAR			
Kullanım Hakkı Varlıkları	8	16.185.918	15.242.855
Maddi Duran Varlıklar	8	31.520.515	20.224.743
Maddi Olmayan Duran Varlıklar	9	3.434.838	1.509.549
Ertelenmiş Vergi Varlığı	20	-	6.377.669
TOPLAM DURAN VARLIKLAR		**51.141.271**	**43.354.816**
TOPLAM VARLIKLAR		**1.085.363.002**	**520.701.766**

	Dipnot Referansı	Bağımsız Denetimden Geçmiş Dönem 31 Aralık 2024	Bağımsız Denetimden Geçmiş Dönem 31 Aralık 2023
KISA VADELİ YÜKÜMLÜLÜKLER			
Kiralama İşlemlerinden Kaynaklanan Yükümlülükler	10	806.952	948.717
Ticari Borçlar		5.493.562	18.360.321
- İlişkili Olmayan Taraflara Ticari Borçlar	*6*	*5.493.562*	*18.360.321*
Dönem Karı Vergi Yükümlülükleri	21	62.741.215	37.993.060
Diğer Kısa Vadeli Karşılıklar		6.500.000	12.894.711
Çalışanlara Sağlanan Faydalara İlişkin Kısa Vadeli Karşılıklar	12	38.553.289	21.887.400
Diğer Kısa Vadeli Yükümlülükler	13	11.063.346	6.074.955
TOPLAM KISA VADELİ YÜKÜMLÜLÜKLER		**125.158.364**	**98.159.164**
UZUN VADELİ YÜKÜMLÜLÜKLER			
Kiralama İşlemlerinden Kaynaklanan Yükümlülükler	10	8.025.618	6.194.900
Uzun Vadeli Karşılıklar		2.488.252	695.756
- Çalışanlara Sağlanan Faydalara İlişkin Uzun Vadeli Karşılıklar	*12*	*2.488.252*	*695.756*
Ertelenmiş Vergi Yükümlülüğü		2.862.886	-
TOPLAM UZUN VADELİ YÜKÜMLÜLÜKLER		**13.376.756**	**6.890.656**
ÖZKAYNAKLAR			
Ödenmiş Sermaye	15	80.000.000	80.000.000
Sermaye Düzeltme Farkları		143.315.164	143.315.164
Kar Veya Zararda Yeniden Sınıflandırılmayacak Birikmiş Diğer Kapsamlı Giderler		452.255	-
-Tanımlanmış Fayda Planı Yeniden Ölçüm Kazanç/Kayıpları		*452.255*	-
Kardan Ayrılan Kısıtlanmış Yedekler	15	9.748.829	9.748.829
Geçmiş Yıllar Karları		182.587.953	489.406
Net Dönem Karı		530.723.681	182.098.547
TOPLAM ÖZKAYNAKLAR		**946.827.882**	**415.651.946**
TOPLAM KAYNAKLAR		**1.085.363.002**	**520.701.766**

31 ARALIK 2024 DÖNEMİNE AİT TOPLAM KAPSAMLI GELİR TABLOSU

	Dipnot Referansı	Bağımsız Denetimden Geçmiş 1 Ocak- 31 Aralık 2024	Bağımsız Denetimden Geçmiş 1 Ocak- 31 Aralık 2023
Hasılat	16	1.056.364.232	552.579.240
BRÜT KAR		**1.056.364.232**	**552.579.240**
Genel Yönetim Giderleri (-)	17	(316.401.942)	(251.465.019)
ESAS FAALİYET KARI		**739.962.290**	**301.114.221**
Yatırım Faaliyetlerinden Gelirler	18	319.241.295	126.093.134
Yatırım Faaliyetlerinden Giderler (-)	18	(51.159.035)	(14.504.989)
FİNANSMAN GİDERİ ÖNCESİ FAALİYET KARI		**1.008.044.550**	**412.702.366**
Finansman Gideri (-)	19	(3.223.417)	(1.262.764)
Parasal Kayıp / (Kazanç)		(178.356.937)	(109.192.549)
SÜRDÜRÜLEN FAALİYETLER VERGİ ÖNCESİ KARI		**826.464.196**	**302.247.053**
Sürdürülen faaliyetler vergi gideri		**(295.740.515)**	**(120.148.506)**
Dönem Vergi Gideri (-)	20	(286.693.783)	(128.610.185)
- Ertelenmiş Vergi (Gideri) / Geliri	20	(9.046.732)	8.461.679
SÜRDÜRÜLEN FAALİYETLER DÖNEM KARI		**530.723.681**	**182.098.547**
DÖNEM KARI		**530.723.681**	**182.098.547**
DİĞER KAPSAMLI GELİR KISMI			
Kar veya Zararda Yeniden Sınıflandırılmayacaklar		**452.255**	-
Tanımlanmış Fayda Planları Yeniden Ölçüm Kazançları (Kayıpları)		646.078	-
Kar veya Zararda Yeniden Sınıflandırılmayacak Diğer Kapsamlı Gelire İlişkin Vergiler		(193.823)	-
TOPLAM KAPSAMLI GELİR		**531.175.936**	**182.098.547**

31 ARALIK 2024 DÖNEMİNE AİT ÖZKAYNAK DEĞİŞİM TABLOSU

	Ödenmiş Sermaye	Sermaye Düzeltmesi Farkları	Tanımlanmış Fayda Planı Yeniden Ölçüm Kazanç / Kayıpları	Kardan Ayrılan Kısıtlanmış Yedekler	Geçmiş Yıllar Kar/Zararları	Net Dönem Karı	Özkaynaklar
1 Ocak 2023 tarihi itibarıyla bakiye	**10.000.000**	**84.671.894**	**-**	**5.248.286**	**29.037.843**	**58.551.103**	**187.509.126**
Transferler	-	-	-	4.500.543	54.050.560	(58.551.103)	-
Sermaye Arttırımı	70.000.000	58.643.270	-		(82.598.997)	-	46.044.273
Toplam Kapsamlı Gelir	-	-	-	-	-	182.098.547	182.098.547
31 Aralık 2023 tarihi itibarıyla bakiye	**80.000.000**	**143.315.164**	**-**	**9.748.829**	**489.406**	**182.098.547**	**415.651.946**
1 Ocak 2024 tarihi itibarıyla bakiye	**80.000.000**	**143.315.164**	**-**	**9.748.829**	**489.406**	**182.098.547**	**415.651.946**
Transferler	-	-	-	-	182.098.547	(182.098.547)	-
Sermaye Arttırımı	-	-	-	-	-	-	-
Toplam Kapsamlı Gelir	-	-	452.255	-	-	530.723.681	531.175.936
31 Aralık 2024 tarihi itibarıyla bakiye	**80.000.000**	**143.315.164**	**452.255**	**9.748.829**	**182.587.953**	**530.723.681**	**946.827.882**

1 OCAK – 31 ARALIK 2024 DÖNEMİNE AİT NAKİT AKIŞ TABLOSU

	Dipnot Referansı	Bağımsız Denetimden Geçmiş 1 Ocak- 31 Aralık 2024	Bağımsız Denetimden Geçmiş 1 Ocak- 31 Aralık 2023
Net Dönem Karı /(Zararı)		**530.723.681**	**182.098.547**
Dönem Net Karı Mutabakatı ile İlgili Düzeltmeler			
Amortisman Gideri	8,9,17	9.501.721	7.857.909
Vergi (Geliri) / Gideri ile İlgili Düzeltmeler	20	295.740.515	120.148.506
Karşılıklarla İlgili Düzeltmeler	12	12.063.674	15.380.315
Faiz Gideri		3.223.417	1.614.552
Parasal Kayıp/Kazanç		177.493.030	65.709.510
İşletme Sermayesinde Gerçekleşen Değişimler			
Ticari Alacaklardaki Değişimler	6	(63.127.160)	(20.573.411)
Diğer Alacaklardaki Değişimler		118.499	(1.215.605)
Peşin Ödenmiş Gider ve Ertelenmiş Gelirlerdeki Değişimler	14	(27.082.487)	-
Diğer Varlıklar ve Yükümlülüklerdeki Değişimler		4.988.392	1.697.199
Ticari Borçlardaki Değişimler	6	(18.510.307)	17.356.724
Diğer Borçlardaki Değişimler		(101.530.689)	37.993.060
Ödenen Vergi		(225.023.460)	(142.085.714)
A. İşletme Faaliyetlerinden Nakit Akışları		**598.578.826**	**285.981.592**
Finansal Yatırımlar	5	(647.724.047)	(36.766.263)
Maddi ve Maddi Olmayan Duran Varlık Alımlarından Kaynaklanan Nakit Çıkışları	8,9	(21.291.184)	(13.634.146)
Menkul kıymetlerden alınan kar payı gelirleri		9.904.933	-
B. Yatırım Faaliyetlerinden Kaynaklanan Nakit Akışları		**(659.110.298)**	**(50.400.409)**
Kiralama Yükümlülükleri ile ilgili Nakit Çıkışları		(3.153.059)	(2.193.506)
Sermaye Arttırımı		-	46.044.273
C. Finansman Faaliyetlerinden Nakit Akışları		**(3.153.059)**	**43.850.767**
Yabancı Para Çevrim Farklarının Nakit ve Nakit Benzerleri Varlıklar Üzerinde Etkisi			
Nakit ve Nakit Benzerlerindeki Net Artış / Azalış (A+B+C)		**(63.684.531)**	**279.431.950**
Nakit ve Nakit Benzerlerindeki Enflasyon Etkisi		**(32.190.382)**	**(78.857.021)**
D. Dönem Başı Nakit ve Nakit Benzerleri	4	**200.600.835**	**25.906**
Dönem Sonu Nakit ve Nakit Benzerleri (A+B+C+D)		**104.725.922**	**200.600.835**

VI-RİSKLER VE YÖNETİM ORGANLARININ DEĞERLENDİRİLMESİ

a) Varsa Öngörülen Risklere Karşı Uygulama Prensipleri;

Risk Yönetimi Birimi tarafından yönetilen portföyün maruz kalabileceği temel risklerin tanımlanması, risk tanımlamalarının düzenli olarak gözden geçirilmesi ve önemli gelişmelere paralel olarak güncellenmesi ile varsa maruz kalınan risklerin tutarlı bir şekilde değerlendirilmesi, tespiti, ölçümü, kontrolü ve raporlanması sağlanır.

b) Varsa risklerin erken saptanması ve Raporlanması Prensipleri:

Kuveyt Türk Portföy Yönetimi A.Ş. Risk yönetim hizmetini bünyesinde vermektedir.

VII-DİĞER HUSUSLAR

a)- Faaliyet döneminin sona ermesinden sonra şirkette meydana gelen ve ortakların, alacaklıların ve diğer ilgili kişi ve kuruluşların haklarını etkileyebilecek nitelikteki özel önem taşıyan olaylara ilişkin açıklamalar:

Yoktur

b)- Dönem içerisinde esas sözleşmede yapılan değişiklikler ve nedenleri:

Dönem içerisinde esas sözleşmede yapılan herhangi bir değişiklik bulunmamaktadır.

Saygılarımızla,

KUVEYT TÜRK PORTFÖY YÖNETİMİ A.Ş.

Ahmet NALCI
Direktör

Hamit KÜTÜK
Genel Müdür